

## 0. Ny bruger af Dantek BiblioMatik



# Indhold

<b>Om Dantek BiblioMatik og ElevWeb.....</b>	<b>3</b>
Browser-adgang til ElevWeb.....	3
Fjernskrivebord - adgang til Dantek BiblioMatik .....	3
- det administrative system .....	3
<i>Dantek MaterialeValg.....</i>	4
<i>Om Dantek BiblioMatik bibliotekssystemet... ..</i>	5
<i>Programoversigt .....</i>	7
Tilkøbsprodukter og ydelser (eksempler): .....	7

## Om Dantek BiblioMatik og ElevWeb...

Dantek BiblioMatik har typisk to "ansigter", søgesystemet *ElevWeb* og *Dantek BiblioMatik bibliotekssystemet* – som er det administrative system, det "rigtige" Windowsprogram. Der er tale om to forskellige måder at få adgang til og anvende skolebibliotekets biblioteksløsning, men de benytter samme data.

### Browser-adgang til ElevWeb

ElevWeb er som navnet antyder henvendt til elever (og lærere). Via ElevWeb'en kan lånerne søge i beskrivelserne af bibliotekets materialer og se, om der er eksemplarer hjemme - og hvor disse skal findes. ElevWeb kan også opsættes således, at lånerne kan logge ind fx med UNI•Login og derpå se egen lånerstatus, reservere, forny m.m. ElevWeb'en åbnes som andre web-programmer ved hjælp af en browser. Dantek ElevWeb understøtter alle gængse browsere - som fx Internet Explorer, Firefox, Google Chrome etc.

Det betyder, at ElevWeb'en er tilgængelig fra alle skolens computere og også private computere, fx hos elevernes forældre.

Du kan få oplyst adressen til jeres ElevWeb af de lokale it-folk eller fra Dantek eller finde den på:

<http://www.dantek.dk/produkter/referencer/dantek-driftsloesning-referenceliste/>

Check, at link til jeres ElevWeb er meget synligt på skolens hjemmeside eller SkoleIntra system.

### Fjernskrivebord - adgang til Dantek BiblioMatik

#### - det administrative system

Dantek BiblioMatik er fremstillet til afvikling på Windows Server operativsystemet og fungerer som driftsløsning hos Dantek – det betyder, at programmet og databasen rent fysisk er placeret på en server, som Dantek har ansvaret for. Jeres data befinder sig fysisk i Dantek Driftscenter i Århusområdet.

Det giver den fordel, at skolen ikke selv skal stå for opdateringer, sikkerhedskopiering og lignende. Som bruger får du adgang ved hjælp af et *fjernstyringsprogram*, der fungerer over internettet.

Dantek BiblioMatik bliver således *ikke* installeret på skolebibliotekets egne computere, men alene på de såkaldte terminalservere hos Dantek.

Ved hjælp af programmet 'Forbindelse til fjernskrivebord' *fjernstyrer* du bibliotekssystemet i Dantek Driftscenter fra din lokale computer via skolens internetforbindelse. Derfor installeres kun fjernstyringsprogrammet ('Forbindelse til fjernskrivebord') på de valgte computere i dit skolebibliotek (fx på skrankemaskinen, skolebibliotekarens kontor, bogmagasin m.v.).



Der udlægges en genvej (fx som illustrationen til venstre) på din computers Windows skrivebord. Når du klikker denne genvej "ringer" klientprogrammet op til Dantek Driftscenter med bibliotekssystemet.

## TIL DEN NYE BRUGER

Når der er forbindelse til serveren, skal du logge ind med *brugernavn og password*, før du kan arbejde med biblioteksprogrammerne på terminalserveren. Din lokale computer fungerer nu som en slags interaktivt "fjernsyn", den viser dig skærbillederne, som dannes på serveren.

Med dit tastatur, musen og strekkodeskanneren *fjernstyrer* du aktiviteten på serveren og ser løbende transmissionen af skærbillederne.

Da Dantek, på samme måde som dit skolebibliotek, har online adgang til jeres terminalserver, er det muligt for os at yde en *særlig effektiv brugersupport*. Hvis du har behov for hjælp til en funktion i Dantek BiblioMatik, kan vi samtale herom via telefonen og begge parter samtidig se og arbejde med samme skærbillede - nemlig det du netop ønsker vejledning til.

Teknikken gør det også muligt at foretage ændringer i systemets opsætninger her og nu for at imødekomme dine ønsker, hvor dette er muligt.

## Dantek MaterialeValg

Måske har dit skolebibliotek også anskaffet *indkøbssystemet* Dantek MaterialeValg.

Er det tilfældet, finder du genveje hertil via fjernskrivebordet med Dantek BiblioMatik.

Klik **Start > Programs > Dantek MaterialeValg**

Du kan finde mere information om Dantek MaterialeValg her:

<http://www.dantek.dk/manual/materialevalg/>

## Om Dantek BiblioMatik bibliotekssystemet...

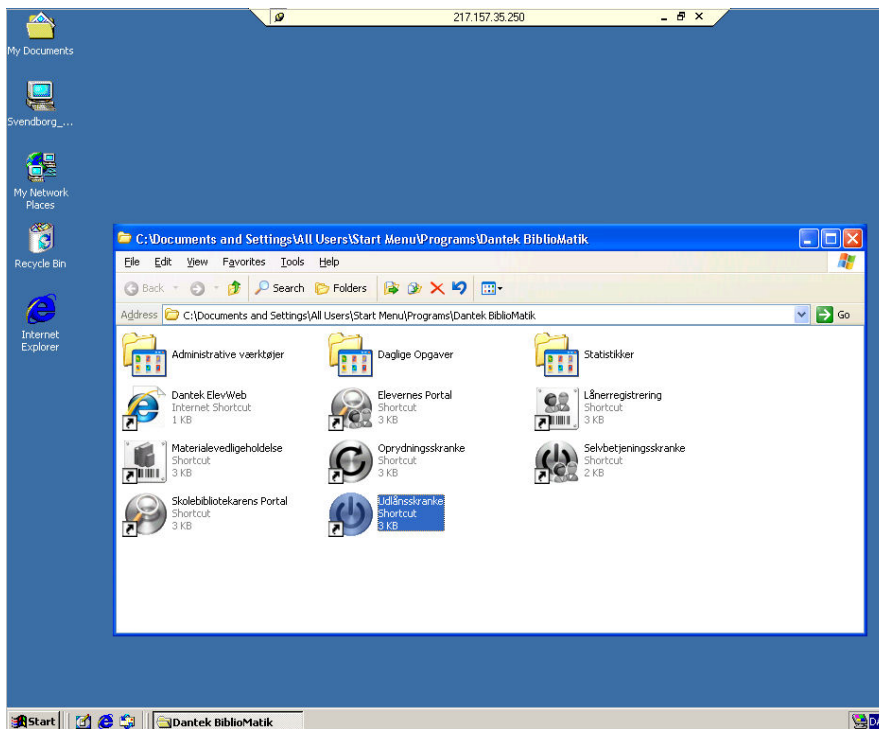

Bibliotekssystemets programmer er som nævnt installeret på en eller flere terminalservere.

Dantek BiblioMatik er en række værktøjsprogrammer, der hver for sig rummer funktionalitet til løsning af bibliotekets opgaver. I kraft af systemets opdeling i delprogrammer opnår du fordele.

For dig betyder det fx, at du kan have flere opgaver kørende samtidigt. Du behøver ikke lænere at afslutte udlån for at registrere et nyt materiale eller en ny låner, da disse funktioner findes i hvert sit program.

Når programmerne er startet, kan du umiddelbart skifte mellem dem på Windows-

proceslinjen (brug fx tasterne **Alt + Tab**). Du kan derfor blot minimere programmet og ikke lukke det, når du vil skifte funktionsområde.

Når du er logget på terminalserveren med dit brugernavn og password (user name og password), vil du møde genvejene til Dantek BiblioMatiks programmer samlet i et vindue (se illustrationen).

Nu kan du åbne det eller de programmer, der er målrettet løsningen af dine opgaver..

Øverst i skærmen ser du (måske – afhængigt af lokal opsætning) den gule *Terminalforbindelse bjælke*. Her kan du minimere forbindelsen, så du kan komme tilbage på din "egen" computer, hvis det er nødvendigt.

På sidste side i dette afsnit ser du en oversigt over alle Dantek BiblioMatik-programmerne.

Når du starter *det første program*, vil du kunne opleve en lille ventetid. Det skyldes, at der *samtidigt* startes 8 serviceprogrammer, som vil være til rådighed i terminalserverens proceslinje (se nederst til højre, mens du starter første program, fx Udlånsskranke).



*Del af terminalserverens proceslinje, når Dantek BiblioMatik er i gang.*

**Vigtigt!** Læs om både programmer og de særlige serviceprogrammer i Dantek BiblioMatik brugervejledningen!

Ved din fysiske udlånsskranke kan du fx vælge at starte *Udlånsskranke* og *Oprydningsskranke*. På skolebibliotekarens kontor/arbejdsplads vil man måske starte *Skolebibliotekarens Portal*, *Materialevedligeholdelse* og *Lånerregistrering*.

**OBS!** Undgå at starte samme program flere gange!

## TIL DEN NYE BRUGER

Udlånsskranke er klar til udlån og almindelig aflevering.

I proceslinjen nederst er også søgesystemet Skolebibliotekarens Portal og "Oprydningsskranke" "kampklar" - blot minimeret lige nu.

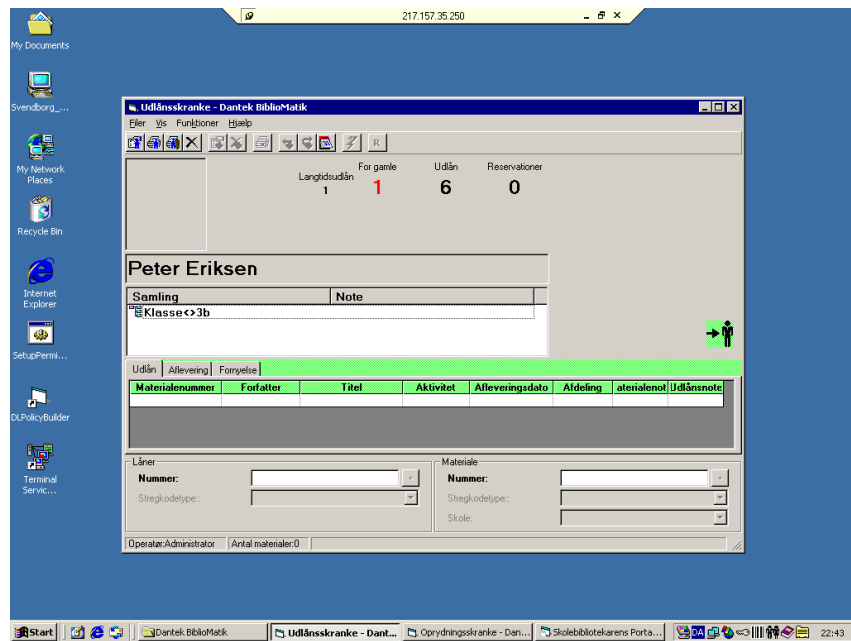

## Programoversigt

Menupunkt	Beskrivelse
Udlånsskranke	Dette menuvalg åbner for værktøjet til udlån, aflevering, fornyelser, sæt-udlån, opsætning af udlånstider, udskrift til lånermappen, udlånsspærring mv.
Selvbetjeningskranke	Faciliteter til selvbetjent udlån og (måske) aflevering mv.
Lånerregistrering	Oprettelse og ændringer af lånerdata, oprettelse af samlinger af lånere fx klasser og hold. Udskrift af lånerstregkoder – fx klassevis. Udskrift af rykkerlister klassevis m.m.
Skolebibliotekarens Portal	Avanceret søgesystem 'Inspirativ søgning' med en mangfoldighed af features og opsætningsmuligheder.
Oprydningsskranke	Masseaflevering og reservations håndtering mv.
Materialevedligeholdelse	Oprettelse og ændringer af nye bibliografiske poster, dokumenter og registrering af nye eksemplarer. Import af danMARC2 data. Håndtering af samlinger og emneord.  Nye eksemplarer kan også oprettes via Dantek MaterialeValg – et indkøbssystem til skolebiblioteker.
<i>Daglige opgaver</i>	
Udsendelse af hjemkaldelses- og reserveringsmeddelelser	Individuelle hjemkaldelsesbreve eller e-mails. Du kan vælge udskrift for udvalgte lånersamlinger, fx klassetrin, lærere etc.
<i>Administrative værktøjer</i>	
Afdelinger	Opsætning og ændringer af skolens stamdata og afdelingsstruktur (opstillingssignaturer) m.m.
Undersøg for udvalgte fejlkilder	Hjælper bibliotekaren med at rydde om i databasen og fjerne uhensigtsmæssigheder
<i>Statistikker</i>	
Biblioteksafgiften	Genererer indberetning til Styrelsen for Bibliotek og Medier om bibliotekets beholdning.

### Tilkøbsprodukter og ydelser (eksempler):

Program	Beskrivelse
ElevWeb	Søgesystem til Dantek BiblioMatik med afvikling i en webbrowser, fx Internet Explorer, Firefox, Chrome .fl.
Dantek DownloadCenter	'Baggrundsprogram' som etablerer forbindelse mellem jeres system og den nationale biblioteksdatabase DanBib.
Dantek Samsøg	Udbygning af ElevWeb, så søgninger umiddelbart kan videregives til fx CfU, folkebiblioteket eller andre.
Dantek MaterialeValg	Online Indkøbssystem koblet med Dantek BiblioMatik.

